朝鮮日報
發行所 서울市太平路一街 朝鮮日報社

蔣總裁六日遂來韓

李大統領과鎭海서會談開始

初日은非公式晩餐會서交驩

【鎭海에서本社特派員柳建浩發】公報處發表=六日下午三時四〇分에 鎭海에到着한 蔣總裁一行은 暫時休息한後 下午六時 大統領臨時官邸에서 大統領夫人의非公式 招請晩餐會에 出席하였는데 蔣總裁 王世杰 張基瑜 邵大使 吳國禎 沈昌煥 兪濟時 王東原 黃少谷 諸氏가 出席하였다 政府側으로는 國務總理 外務長官 孫元一少將等이 同晩餐會席上에 參席하였는데 이席上에서 李大統領과 蔣總裁의 簡單한 人事交換이 있었다 晩餐會를 끝마친다음 下午九時卅分 鎭海海上에서 淸遊하고 十時半散會하였다 그런데 到着第一日인 六日에는 아무런 正式會談이 없었다

(寫眞=上 李大統領 下 蔣介石總裁)

그동안 李大統領의招請에依하여 來韓이豫期되던 友邦의貴人 中國國民黨總裁蔣介石氏는 六日下午一時臺北을出發하여 下午三時四〇分 李大統領同夫人 李國務總理 林外務 金財務 許交通 尹商工 張遞信 各部長官 金總務處長 李公報處長 孫海軍總參謀長等 歡迎裡에 鎭海飛行場에 到着하였다 이날 飛行機에서 나린『카ー키』色『헬멧』帽와 洋服의 長身의 蔣總裁는 鵬程數千里의 疲勞의빛도없이 右手를 들고 李大統領을 비롯한政府關係者와 굳은握手를 한다음 堵列한 海軍儀仗兵을 사열하고, 會談場所인 展門內司令官 本部로 들어갔다 李·蔣兩氏의 歷史的鎭海會談은 고요한 南海港口가 山莊에서 七日午前 午後 兩次에 걸쳐있은다음 共同聲明이 發表될것으로 推測되는데 앞서 防共戰線設置를 爲한 蔣『퀴리』노는 兩氏의 바기오會談이 있었던만큼 今般의 鎭海會談으로서 太平洋同盟의 中核的形成過程이 一層進展될것으로 期待된다 그러고 今般鎭海會談에 參加한 蔣氏의 隨員中에는『바기오』會談에도 參席하였던 王世杰 前外交部長 吳國楨 前上海市長 黃少谷 前宣傳部長等 諸氏가 끼어있다 蔣氏來韓에 對한公報處七日發表는 다음과같다

【鎭海現在發表】=李承晩大統領의 招請에 依하여 蔣介石總裁는 鎭海會談을 하고저 지난五日臺北을出發하여 鎭海에到着키로 되었던바 天候關係로 一日延期되어 六日下午三時四十分 大統領閣下及同夫人 國務總理 外務 財務 交通 商工 遞信 各長官 總務處長 公報處長 海軍總參謀長等 出迎裡에 蔣總裁及隨員一行은 美齡號로 鎭海飛行場에 到着 簡單한 人事交換이 있은後 歷史的會談場所인 司令官本部에 이르렀는데 蔣總裁의 隨員은 다음과같다 ▲王世杰 前外交部長▲邵毓麟 駐韓大使▲黃少谷 前公報部長▲吳國楨 前上海市長▲張基舜 國立中央大學教授兼府總裁顧問外十九名

『太盟』에 穩全意見交換

李大統領 蔣總裁來韓에 談話發表

【鎭海에서本社特派員柳建浩發】公報處現地發表=蔣介石總裁를 마지하여 李大統領은 公報處를通하여 다음과같은談話를 六日發表하였다 大韓民國政府와 國民은 中華民國總裁 蔣介石氏와 그一行이 우리를訪問한데 對해서 衷心的情熱로 歡迎을 表하고저하는바이나 이 實質的인意圖에 依하여 公式的體面上 形式은 避하고 非公式인 親友的訪問을 行하기로 하는것을 알았음으로 모ー든禮節을 除하고 單純한 節次로 接待하게됨으로 조용히 談話할만한 鎭海로 자리를 定하고 準備 공사한것이라 宿舍凡節에 不便이 있을지라도 많은 諒解가 있기를 바라는바이며 同時에 모ー든 同胞들이 中國의 由來的友誼와 蔣總裁에 對하여 推仰하는 好意를 表示하고저해서 여러方面으로 要請이 있는것은 다 停止할수밖에 없는터이다 이 非公式會談에 있어서는 어떤 性質의 問題이던 上程될 수 있겠지만 아직까지 兩側中 어느便에서던지 何等計劃이나 提議이 없는것이다 그러나 現在論議되고 있는 太平洋同盟에 關해서는 確實한 意見交換이 있을것으로 推測되는바 萬一 이問題를 討議하게된다면 어떠한 [illegible]

兪首相除去 英府放送이報道

【트리에스트七日發AP合同】五日當地에서 聽取한『모스크바』放送은『유고스라비아』의『티토』首相의 除去問題에 關하여 報道하였는데 이放送은『유ー고』서 蘇聯으로 넘어온 移住民들은『人民的原則의 이름으로』서『티토』首相을 除去하는데 있어 蘇聯의 協力을 呼訴하고 있다하였다 한편『이탈리』通信『아스트라』는『모스크바』放送이『유ー고』內의反『티토』派地下活動을 報道하였다고 傳하였다 그런데『티토』首相은 昨年에 蘇聯의 領導下의『콤민포름』으로부터 追放된것이다

社說

蔣介石氏를 歡迎함

亞洲大陸에있어 中國의 地位는如何한가하면 이는 歷史的事實로서나 地理的으로 東亞의 重要部分을 占有하고있고 現在中國人口가 全世界人口의 五分之一을 차지하는것만으로도 넉넉히 說明할수있는것이다 이렇게 巨大한中國의 新運命을 開拓하기始作한사람은 孫文이었으며 그의뒤를 繼承하여 가장誠實히 擁護한 이가 蔣介石氏였다 [illegible]

反共同盟結成에

李大統領과充分討議

蔣總裁聲明書

【鎭海에서本社特派員柳建浩發】六日 蔣介石總裁는 鎭海現地에서 公報處를通하여 來韓에際한 다음과같은 聲明을 發表하였다 本人이今般特別히韓國을訪問하여 我隣邦의國土에 光榮있는獨立이 實現케된것을 目睹하게된것은 本人의 平生에 最大의 欣慰라아니할수없다 이는韓國獨立의 目的인 同時에 中國國民의 奮鬪한 目的일뿐아니라 本人個人의 生涯를 바쳐온 [illegible] 民의 賢明하신 領首 李承晩大統領의 邀請에依하여 貴國親友들과 合席하여 情誼를 敍하게된것은 나의 平生에 가장愉快한일의 하나인것이다 李承晩大統領은 我兩國이 第二次世界大戰前과 大戰中을 通하여 緊密히 合作하여 共同奮鬪한 革命同志인까닭이다 中韓兩國民族은 三千年來 唇齒輔車하는 兄弟의 國家였으며 今般 不幸히 共産主義侵略의 威脅을 同受하여 運命을 같이하는 危機에 處하여 있다 本人은今次訪韓에 際하여 李大統領과 兩國의 當面問題인 防共을 爲한 中韓兩國의 協調에 對하여 充分히 意見을 交換하려 하며 아니라 遠東各國의 當面問題도 討議할것이다 中韓兩國人士는 過去에 長期間 親密히 合作한 經驗이 있는 만큼 今後兩國이 人類의 自由와 世界平和를 保障하고자 共同努力함에 있어서 一致努力하여 最後의 成功을 할것을 深信不疑하는 바이다

蔣總裁日程

【鎭海에서本社特派員柳建浩發】蔣總裁의 在鎭海行動日程은 다음과같다

△八月六日(第一日) 晝餐

△八月七日(第二日)
九、〇〇—九、三〇 李大統領訪問
九、三〇—一〇、〇〇分 列式
一〇、〇〇—一二、〇〇 第一次正式會談
一二、三〇—一四、〇〇 午餐
一四、〇〇—一六、〇〇 休息
一六、〇〇—一八、〇〇 第二次正式會談(記者團會見豫定)
一八、〇〇—二〇、〇〇 韓國側遊覽
二〇、〇〇 晩餐

△八月八日(第三日)
八、〇〇—九、〇〇 朝餐
九、〇〇—一〇、〇〇 隨員及友人接見
一〇、三〇 離韓豫定

蔣總裁滯在期間短縮?

【鎭海에서本社特派員柳建浩發】六日下午當地에到着한中華民國 蔣介石總裁는 鎭海滯在期間을 豫定보다 短縮하여 七日에 李大統領과의正式會談을끝낸後 同八日午後 鎭海를 出發하여 歸國할런지도 모른다고한다

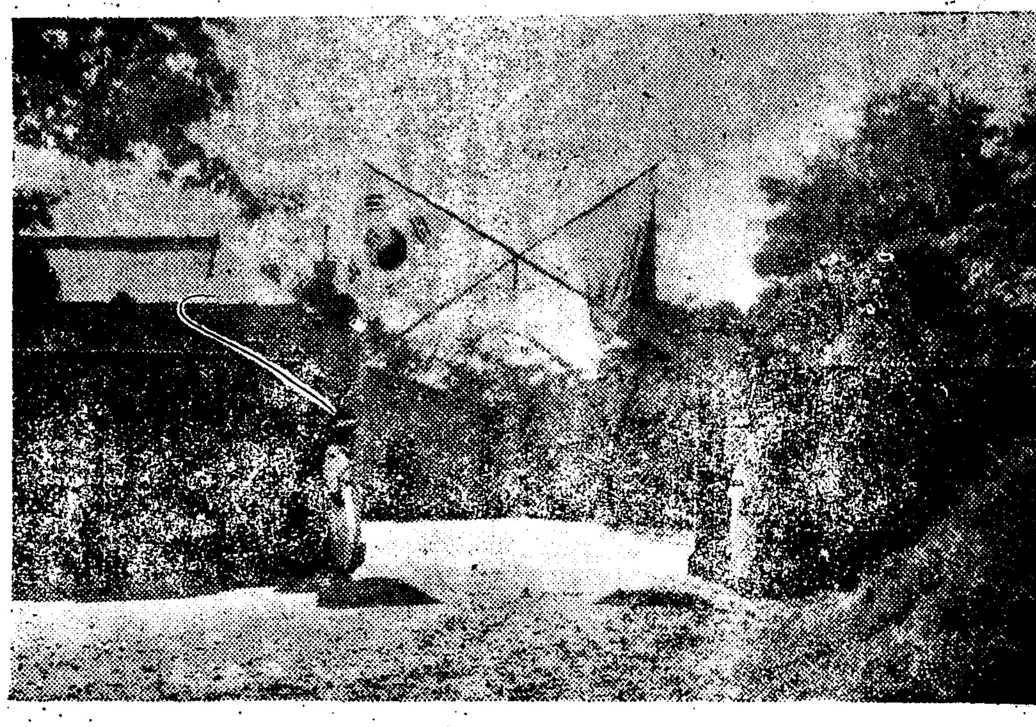

蔣介石總裁와 李大統領에 會談場所 (六日來韓)寫眞

네首相訪美

【華盛頓七日發UP共立】印度의 네루首相은 五日新聞記者會見席上에서 美國訪問에 對하여 十月十一日 美國訪問하고 十月末까지 美國에 滯在할 豫定이라고 말하였다

世界週史

四回臨時會閉會

一日第四回臨時國會閉院式을 擧行 同會期中에 重要法案은 兵役法과 國家公務員法 外에 大法律의 通過等으로 보았다

李大統領鎭海에

友邦蔣介石總裁를 맞기爲하야 三日李大統領은 鎭海로向發 同日午前十一時 鎭海에安着 三日美國軍事顧問團 六十九名 到着

趙炳玉特使渉加

趙炳玉特使 加奈陀에서 加國首都『오다와』로向發

美對中白書發表

五日午後三時 美國務省은 中國四年間의 外交關係에 關한 白書를 發表 同白書는 美國의 對中政策을 綜合檢討하고 [illegible]

蔣總裁來韓

六日午後三時四十分 蔣介石總裁以下二十四名의 一行 鎭海에安着 李大統領과 會談

希臘韓國承認

六日希臘大使로부터 希臘政府의 韓國正式承認 公文이 政府에 到着되다

國府援助要請

美再次拒絕을言明

【華盛頓七日發UP共立】美國務省이 明白히 한바에 依하면 美國政府는 中國政府의 援助要請을 再次拒絕하였다 이問題에 對하여 國務省代辯人은 中國政府의 要請은 [illegible] 百年來의 美中外交史인것이다 [illegible]

「中共」政權樹立阻止에 英政府는無力

【런던七日發로이타合同】英國外務省高級消息通이 六日말한바에 依하면 [illegible]

19萬國府軍 長沙서背反

【香港七日發UP共立】[illegible]

吳鐵城氏近々來韓

(寫眞=吳鐵城氏)

【重慶七日發RP共立】國民政府消息通이 言明한바에 依하면 中國國民黨中央委員會는 太平洋同盟의 原則에 對하여 重要한決定을 하였다 또 一般觀測者의 見解를 綜合하면 吳鐵城氏는 近近國民黨中央委員會에서 決定한事項을 가지고 李承晩韓國大統領과 協議할것으로 보고있다

스大使華府에

【호노루루七日發로이타合同】南京서『워싱톤』으로 向하는 途中 當地에들린 中美大使『레이톤·스튜아ー트』大使는 B17機로 七日當地를 出發하기로되었는데 當地에서 新聞記者에 對하여『나는 全然 아무것도 말할수없다』고 말하였다

大條約國參謀長 月華府에서會同

【런던七日發UP고려】全大西洋條約國 參謀總長들은 [illegible]

美合同參謀長一行

西歐軍事首腦部와 會談終了

【파리七日發UP고려】美國合同參謀長一行은 西歐諸國의 軍事首腦部와의 連絡會談을 六日로 一段落지우고 그들의 使命은 가장 成功的이였다고 發表하였다 [illegible]

東西經濟는協力

大國間政治會談促進

리事務總長

【레이크석세스七日發UP】『트리그브·리ー』UN事務總長은 九月二十日開會하는 第四次UN總會에 年例報告를 提出하고 이에서 如左한 六個條의 平和保障計劃을 提起하였다

一、東西方間經濟協力

三、前伊太利植民地를 UN信託統治下에 둘것

三、大國間政治會談

四、懸案中의 十四國 UN加入申請을 承認할것

五、UN警察隊創設

六、『트루만』大統領의 未開地域援助計劃을 近東에 優先的으로 適用할것

이에있어 戰爭恐怖心은 지난해 減退하였다 그런데 어느大國을 除外한協定에 依하여 恒久的인 戰爭에對한 安全保障을 獲得할수는 없는것이다 世界의 不景氣는 單一國家의 孤立的行動으로는 如何한 制限된 國家群에 依하여 回避할수는 없는 것이다

(寫眞=리事務總長)

美白書에 國府側沈默

回答聲明을作成後發表豫定

【廣東七日發UP고려】[illegible]

인도네시아共和國首相 和蘭海牙向發

【바타비아七日發UP고려】인도네시아共和國首相『핫타』氏는 [illegible]

『에쿠아돌』에 大地震이發生

【키토(에쿠아도르)五日發UP고려】五日『에쿠아도르』中部에는 大地震이 發生하여 [illegible]

援助案美上院通過

【워싱톤七日發UP고려】[illegible]

外資保管要領決定

[illegible]

"統物"取扱機關審定修正

[illegible]

太平洋地域駐在 武官會議開催

【워싱톤七日發AP合同】[illegible]

經濟週間

輸入炭資金에 政府가貸付用

營農資金融資貸付

[illegible]

官報 週報
서울市總取扱所
서울市太平路二街三四
電話本局一五八番

文教部檢定會議를通過 修正令을받어目下修正印刷中의圖書(教科書)一覽

★認定畢 (四二八二年七月三十日附)

國民學校 一年用 가정과학교 中等 李相鮮著 값八〇圓

社會生活科 二年用 고장생활 값一〇〇圓

◎地理·一般科學 자연환경과 인류생활

◎物理學 식물계 동물계 인류계

◎化學 표준물리(고급一) 표준물리(고급二)

◎生物學 화학(고급一) 화학(고급二)

◎公民 생물학(上) 생물학(下)

◎數學 인생과사회(공민六)

◎歷史 표준수학(1) 표준수학(2) 표준수학(3)

◎家事 인류문화의발달

가사교본(4) 가사교본(5) 가사교본(6)

附圖 실습편

우리나라의생활지리부도

먼나라의생활역사부도

國民學校用 다른나라의생활부도(五年)

圖書出版 同志社 서울市中區太平路二街

◎文教部檢定畢教科書案內 (四二八二年八月三日現在)

科目	學年	書名	著者	값
公民	一年用	공민(1)	朴鍾鴻 共著	값二二〇圓
公民	二年用	공민(2)	陳之修	값二〇〇圓
公民	三年用	공민(3)	高秉國	값二三〇圓
歷史	一年用	이웃나라의생활(舊新東洋史)	金庠基 金一出 共著	값三九〇圓
歷史	二年用	먼나라의생활(舊新讀本西洋史)	趙義卨 著	값三八〇圓
歷史	三年用	우리나라의생활(舊새국사교본)	李丙燾 著	값四三〇圓
地理	一年用	이웃나라의생활(舊이웃나라)	朴魯植 著	값三五〇圓
地理	二年用	먼나라의생활(舊먼나라)	陸芝修 著	값四三〇圓
物象	一年用	물상(1)	權寧大 金再虎 共著	값二六〇圓
物象	二年用	물상(2)	〃	값二三〇圓
物象	三年用	물상(3)	〃	값二九〇圓
家事	一年用	가사교본(1)	孫貞圭 共著	값一八〇圓
家事	二年用	가사교본(2)	〃	값二三〇圓
家事	三年用	가사교본(3)	〃	값二七〇圓

賣車 現在運行中

프레스

學生募集 國際高等洋裁學院

技術·迅速·信用本位 株式會社 鮮榮工務店 서울市中區南大門路五街

兩巨頭歷史的會合

鎭海空港에서感激의握手

防共堡壘造成의機運 이로써濃熟

【鎭海에서本社特派員柳浩七日發航空便】 일제의야망이 국토에팔하여동양전역을 그손아구에넣으려고 발악을하던一九四五년 八·一五이전수十년간을 무고항일전에四억만중을 이끄러나가고민족동의 적인 일제의야욕을 분쇄키위하여 당시의 우리망명정권을 보호하여준 우리민족의은인은 주시감천에 대북(臺北)을출발한 은빛의미명 호(美齡號)가 六일오후三시四十분 우리동해의요항진해(鎭海)에 도착되자「카ー키」색 평면에 같은빛양복을입은 장총통은 그일행이 큰중국의혁명사로 본수있는 六十四세의 노경을앞에 평가라고는 볼수없을 만치 씩씩한모습으로 그러나 미간에는 무순굳은 경의를 엿볼수있는 표정으로 마중나간 이(李)대통령과 감격에넘치는 대의 악수를하고 군악수는 연주하고 환영하였다 바로앞에 몰밀은 동해가내다보이고 마당앞에 솔가지 소리없이 나부끼는 진해해군 사령관관사에서 역사적인회담 이열리어진 여사에 행장 을풀은장총통은곧 정부와 외 정식회담에서 경이와 민족을 평화하고 갈 한후 크리고 우리나라에 국의제一야는 마지막였으 나 그의우중이야말로 감 계부랑바있었을것이다

兩巨頭感激의握手 (鎭海공항에서)

鎭海와서울間 通信線을叛徒切斷

【鎭海에서本社特派員柳建浩發】 이(李)대통령과 장(蔣)총통과의 회담이열리고 있는 진해에는 전신사고로 인하여 각통신기관에 해군병사들이 배치되고있는데 이에대하여 六일공보처에서는 진해현지에서 다음과같이 발표하였다 지난三일 대통령一행이 진해에 도착한이후 서울과 전신연락을 하고저 하였으나 오전부터 오후五시까지 통하다가 도 막혀서 긴급한통신 에지장이적지않았다 이것은 우연이아니요 반동분자들의 파괴행동에 기인함이다 이는 해군부에서 정부와의연락금 보고를 방해하려는것이 다 더욱 외빈과의 회 합이개최되어 시속한보 도가필요한차제이니만큼 이러한파괴행동을 방임 할수없으므로 대통령각 하의명령으로 위선해군 병사들이 통신기관에 배 치되어 만일고의로나 부주의로 통신연락에 지장을이르 키는경우에는 엄중처벌 할것이며 미국진해부산 (釜山)등 중간연락소 에도 경관들이 반동분 자들을일일이 엄밀하도록 신장관·내무장관에게도 엄밀히 조사하도록 지 시하였다

跋行하는學園擴充

教職員이大不足 當局의對策이緊急事

우리가 일제하의 四十 년굴욕의역사를 남기었 것이 무지한탓이었 다고 지금도만화경(萬華鏡) 같이 변전비약하는 세계조류에 자칫하면 뒤떨어지기쉬운경향을 보이고있는현실은 국민교육의 절대불가피함을 말하고있거니와 해방후 어떠한동기에서였던가 각종교육기관이 급격히 증설되는반 면 이에따라필연적으로 교원의대량부족 좋은 그와동시에 해방후의 특수사정은 학교교직원을 질적저하를조래하기에이르렀 식 년에 구적대상이되지않았으며 임시적인교원양성기관이 약간설치되었으나 근본적인사범교육기관이 교원필요수에 따라갈지못한감이있어이에대한시급한대 책이요망되고있다 금년 四二八一년도중의경험을보더라도 (국민)학교의자연증가학급수는二천四백五십七명을 합하면 당장五천八백四십三명의교원이 필요함에 불구하고 신학년초에중당하여 우원 아닌실정에 있는데금년도 의 중등사범학교졸업생一천백명이 전부교원 으로 채용되더라도 二천여명이 부족되는 실정에 있다 이러한현상은 국민교육 상가장중요한 문제임에도 불구하고 정부예산에는전 혀되지않았다하여 그전도 논쟁하여 우리되는데교육 을중시합으로써 학교증설 이필요하다면 교원의대량 양성도 의례히따라가야할 것이만큼 당국의 이에대한 적당한 대책이 요망되고있다

大學을二部制로 方今法規를作成中

문교부에서는 중등교육 을마친 학도들을위하여 전 대평범위하게 진학의관문 을열어주어 훌륭한인재를 양성하고저 서울에서 대학의 二부교수제실시에 관한 법규를방금작성중에 있다고한다 이에대한문교 부의복안을 타진하여보면 과반도록 강의는듣고 야간에도 시간전에 교육를 할수있도록 二부교 의 과정으로 보아 二부교 수제 실시가능한 국립 서울 대학과 동국(東國) 대학 등도 실시대의수개교 로 선택하여 야간실시할 것이라고 한다 이외같이 二부교수제를실시하려면 연적으로 교수난에봉착할 것이므로 문교부에서는각 교수나강사들의 출강시간 담당에 우리가없도록하가 위하야 二부교수제실시에 관한 모든협의를 적당히결정할 것이다한다

商街를울리는 大規模窃盜團

시내종로서에서는지난 三일돈암동 모처에서남노 당원 이필연(李必衍)외二 五)과 김종은(金鍾은)=二 五)을체포하는동시 이들 이경기도양평군 모처에는 의해부였던 九四년식권총 一정을압수하고 취조한결 과이들은 주로 관공서의 「카프ー차」를 절취하고이 를해체하여 마치자동차부 품공장이 가장하여 원매 ...

『쩌프』專門盜賊 二名을逮捕

시내종로서에서는지난 ...

鑛具越北시키려던 金驥璐等十名捕

서울시종로서에서는 지난 二일 시내모처에서 광업 에경험이있는 주소부정인 김기용(金驥용=四四) 외 九명을체포하고 방금 문초계속중인데 이들은약 一천만원에 달하는 채광 (採鑛)도구를 월북시키 려다 미연에발각된것이다 고한다

獨立記念寫眞展

독립일후一년동안의 민국발전 상은 사진으로수록한「독 립기념보도사진」을 공보 처 미국공보원 국제보도 연맹 공동주최로 오는十 二일부터 二십五일까지 국립 문화연구소一층「홀」에 서 열기로되었다한다 동 전람회에는 각방면에걸친 二백여점의 작품이 진열 될것이라하며 일반의많은 관람을바란다고한다

中小炭礦에도 三億圓融資

女詐欺꾼法網에

「大邱」에자사기꾼이 법망에 ...

韓靑訓練生入所式盛大

U·P特派員着任

排日로一貫된 『헐벋』博士의一生

일생을두고 한국의 독립 과자유를위하여 분투하 다가 필경한국의 서울에 차저와서八十七세의일생 을 마친고 「헐벋」 박사 의약력은마음과같다 박사가처음 한국에온것 은 一八八六년 七월六일 이다 그것은당시한국정부 에서미국정부에 교섭하여 어교사(英語教師)로 초 빙을받아오게된것이다 처 음에는 단순히일개영어교 사에지나지않았으나 일제 의침략으로 나날이기우러 저가는 한국의운명을본때 에 그의한국에대한동정과 의협심은 날로높아가서영 어를 교수하는일보 한 국의 정치문제 특히외교 문제에 대해서 비상한 의미도 구는 계획하여 한국의 외교문제를 타개 하는데 협력하였 ...

한글보급반 四萬餘個所를設置

한글보급과 성인교육을 위하여 一백만이 넘는 문맹퇴치 ...

大邱는重刑囚가多數 기둥까지썩은貧弱한光州刑務所 (二)

記=訪=巡=所=務=刑

▲大邱篇(7月25日) 수용능력은 一천五백명인데 현재감자는남자二천九백十二명 여자四십二명에 가수용(假收容)을 합하여三천六십八명 그중에 기결(既決)이 一천九백七명 미결(未決)이 一천백六십一명이 기결중에는 사형(死刑)五십명무기(無期)三백명 十五년이상징역六백명등으로 중형수(重刑囚)가 많은것은 一九四六년의 十一사건이있었던곳인만큼 여기의록정이라하겠다 해방후에여기에서 二명이사형집행을받았고 금년들어 한명이있었다고한다 감방사정은 지극히나빠 교회당창고 사무실등을 대용하고있으며평당(坪當)七、八명이들아가고있다 사망자는작년에十二명 금년들어七개월동안에 十二명이 고 병자가九십六명이라는 다수를차지하고있다 문둥이의죄수五명이 격리된뇌병자(癩病舍)에 들어있는 것도 지역적인특징을말하고있다

▲釜山篇(7月26日) 수용능력八백명에 현재 남자二천十一명 여자二십명 도합二천三십一명을수용하고있다 그중기결이一천三백四명 미결이七백七명이고 十년이상징역이十九명이다 마른곳에서는 곳은목사 공장 창고의대부분이 목조건물인데다가원채四십년을 묵은것이라 기둥이 썩은것도있어 앞으로오래 지탱할수가없어보였는데 이것을 꽃밭으로「캠프라ー쥬」하고있는것은더욱 웃어버릴수없는풍경이었다 직업시설상황은 대개좋은 편인데 특히하로 二十련가지고명목(名目)의 일을하고있을따름이다

▲光州篇(7月29日) 수용인원 八백명인데현재수감자는 남자 一천三백九십九명 여자七명 이밖에 가수용이있어 도합一천五백六명이며 병자는八십三명으로 많은편이고사망자는작년에七명 금년七월까지三명이 있었다고한다

▲木浦篇(7月30日) 수용능력 六백명인데 현재 남자一천三백二十五명 여자五명 합계一천三백三十명이 수감되어있고 그밖에가수용자가있어 그중계결이一천백七十三명 미결이一백五十七명인데 무기十七명 十년이상三十三명이다 혼식률(混食率)은 대개가백미二할 잡곡八할인데 여기만은백미一할보리九할로 되어있다작업은상당히 활발하게움직이고있는데 二만여평의농장을차지하고 一년수입五백만원을 해야한다는채석장(採石場)이있는데더우기 동혁무소 전물은여기에서나오는 회백색 수 성암(灰白色水成岩)으로되어있다 한가지유감인 것은목조인 교회당이 썩어서죄수들이 보름에한번 ...

▲全州篇(7月31日) 수용능력 八백명에현재 는一천六백八十六명이 수감되어있는데 그중에여자 가一백七十명이란 다수를차지하고있다 특히미혼처녀가三분지二에 六、七세 이하의 아동이十八명이나 되는데 별방도가없어 같이수용하고 있다고한다병자는三十二명인데 八할이 폐병자이다 혼식률은 좋은편이어서 백미와잡곡을반반씩주고있다 작업상태는대체로활발하여 벽돌、개와공장이있고 대나무왕골의수예품도 많이 만들고있다 ...

▲群山篇(8月2日) 수용능력은 四백五십명인데 지금은 남자六백명여자二명 그밖에 가수용을합하야 八백명이들어있다 기결이 五백四십명 미결이 六십二명이며 무기가 十五명 十년이상징역이 六십三명이다 병자는十명 이고 사망자는 작년에二명 금년七월까지에 七명이 있었다고한다 약백평을수용할목사가 건축도중에예산이없어중지되고있다 (本社特派員 方晋楠記) ―계속―

오늘八日은 立秋와末伏

더위는 넘어섰다 그리고 오늘이 입추(立秋) 凉風至、白露降、寒蟬鳴 이라하였으니 이제부터는 아침저녁으로 서늘한바람이 불고 매암이우는소리 머욱 처량해저 갈게다 수번(水邊)에 서면 해맑은 하늘과 함께 물빛은 날로 푸르러가고 수평선은 가까히닥아온다 올해는 말복(末伏)이 입추와한날이니 오늘로삼복(三伏)도 나고드놓은하늘아래 누르른五곡은풍요히물결친다

音樂競演大會 文教部主催로開催

문교부에서는 민족예술향 ...

自由鐘

Johnny Frenchman

佛蘭西의名女優 『프란소아즈·로제』 渡英第一回作品

中年女性의性格俳優 프란소아즈로제主演

英國이 자랑하는美貌의 주인공 퍼트리ー쉬록크 嬢의熱演

『海峽의怒濤』

8日 中央

★朝金聯 新刊發賣★

尹亨南編 (協同常識叢書)

國際聯合講話

46版 180頁 값 280圓

우리가 每日같이 新聞에서 보고 라디오에서듣는UN 即國際聯合에對한 常識은 누구나 斷片的으로는알고 있지만 그機構의 全貌를 體系的으로把握하기에 適當한資料는 보기드물다

本書는 UN의 成立으로부터UN의 全面的解說 憲章 UN의主要國家와 人物等 詳細한 部面까지를 總網羅한 力作으로서 우리가 國際機構에 關心을 갖게된 오늘날에있어 이冊은 그야말로『國民必讀의書』라 아니할수없다

洪又著 (協同常識叢書)

經濟講話

46版 300頁 값400圓

現在 우리글로쓰인經濟學著書는 매우稀貴하다 더욱이 初心者와 一般을爲하여 알기쉽게된 冊은얻어 볼수없다。그러나多幸히本書는 經濟初步知識을 가장 平易한筆致로썼기 때문에經濟初學者의 入門書로서또는 中學乃至大學初級用 敎材로서 適切한 冊이라 것을 자랑하고싶다

全弘鎭著 民生講話 값250圓(既刊)

朴東奎著 協同組合講話 값270圓(既刊)

朝金聯 發行

書販 有吉書 文章閣 販賣

痔疾과 水虫 (무좀)

痔疾水虫特效藥 研究所

南洋産 데리스根 (一名계ー명根)

八月八日부터販賣開始

豫約하신분은 八月十五日까지 차저가지요 豫約하지않으신분에게도 先着順으로分讓할수있읍니다

서울市中區仁峴洞一街

南方貿易公司 電話(2) 一七二四·六九一

學生募集 舍增校築

青丘中學

◎正規中學科 第一學年 各五○名
◎速成中學科 第一二學年 夜間 各五○名
◎女子中學科 第一學年 各二○名
但各學年

1、願書마감 八月十日
2、入學試驗

서울市東大門區 新設洞

朝鮮中學生徒增募

募集人員 新入生(晝夜)第一學年各八○名 (晝)第二、三、四、五、六年各若干名 補缺生 (夜)第二、三、四、五年 各若干名

入學願書提出期間 八月十二日限
入學試驗期日 八月十三日부터
詳細來問

서울市東大門區安岩洞

◎中學講義錄 (第三回) 初級中學全科程完成

◎法律學講義 學全集 一時配本可能 新朝鮮法

特司辯護士試驗을準備하는 ...

◎現在第一號부터 第五號까지 配本中

서울通信大學

서울市中區乙支路二街 振替口座서울二○二番

市内購讀請求은 本社廣告部直通 電話本(2)四九二六番 電話本(2)四六九三番

大韓民國公報處提供

戰友

製作費 10000,萬圓 延人員數 20,000名

張 陣 田澤二 孫 流星 權一晴

原作…池啓東 ★製作…李明雨 ★演出…洪性無

後援 陸軍本部作戰敎育局政訓課映畫隊 (監督將校 陸軍中尉 朴定仁) 內務部治安局警務課

인기者權威의諸民主우리와 노래의안에와하

南國의新春에 林美蘭 歌手 서울레코드專屬 朴桂星 李國極 宋漢綠 朴龍烈 郭德俊 張寧洙 權南鏡 李 一 李靜伯

冷房完備 七日부터

首都劇場